MYRA EDITORA

EDIÇÃO JUNHO/2021

MYRA ATUALIDADES

Escrevente Judiciário do TJSP

Pela 11ª vez, Brasil voltará a fazer parte do Conselho de Segurança da Organização das Nações Unidas

NOVA LEI DE IMPROBIDADE ADMINISTRATIVA

Em tempo recorde, os deputados aprovaram um projeto que altera a lei de improbidade administrativa. Procuradores e juristas consideraram o texto um retrocesso no combate à corrupção.

Presidente da Suprema Corte do México afirma que agora o Legislativo precisa regulamentar uma lei que vai determinar como será o consumo de maconha no país.

Eleições em Israel

Isaac Herzog é o novo presidente. Naftali Bennett é o novo primeiro-ministro.

Cúpula do G7

Vacinas, origem da Covid, propostas ambientais: os principais pontos da cúpula.

OMS

Incluiu o envelhecimento na lista de doenças e problemas relacionados à saúde, a CID.

SUMÁRIO

NACIONAL ***9***

PROJETOS DE LEI / MP / E AFINS **9**

Nova Lei de Improbidade 9

MP da Eletrobras 9

Passaporte da Imunidade 9

Reforma Tributária 10

Pronampe Torna-se Permanente! 10

Lei que Proíbe Canudos e Copos Plásticos é Adiada 10

Alesp: Aprova Nº Mínimo de Mulheres em Delegacias da Mulher 11

Alesp: Aprova Suspensão de Reintegrações de Posse e Despejos 11

Santa Catarina e o Decreto que Proíbe a Linguagem Neutra 11

CCJ: Projeto Prevê Aumento da Pena Máxima para 50 anos 12

Nova Lei Cria Pedágio Proporcional à Distância Percorrida 12

Lei que Proíbe a Venda de Fogos de Artifício Barulhentos Entra em Vigor em SP 13

Lei que Proíbe a Venda de Fogos de Artifício Barulhentos Entra em Vigor em Roraima 13

MARCOS LEGAIS **13**

Startups 13

DECISÕES STF / STJ **14**

STJ: Massacre no Carandiru 14

CONFLITOS NACIONAIS **14**

Indígenas: protestam na Régis Bittencourt contra projeto que dificulta demarcação de terras 14

NOMEAÇÕES / INDICAÇÕES / ADMISSÕES **14**

Joaquim Álvaro Pereira Leite: Novo Ministro do Meio Ambiente 14

Nunes Marques: É Eleito Presidente da Segunda Turma do STF 15

Humberto Martins ou André Mendonça e a Vaga no STF 15

Eduardo Pazzuelo: É Nomeado Secretário de Assuntos Estratégicos 15

Marcelo Crivella: Indicado para Embaixador na África do Sul 16

Rosana Leite de Melo: Secretária Extraordinária 16

DEMISSÕES / RENÚNCIAS / EXONERAÇÕES **16**

Ricardo Salles: Ministro do Meio Ambiente Pede Demissão 16

Roberto Ferreira Dias: Diretor de Logística da Saúde é Exonerado 17

Rogério Caboclo: É Afastado da CBF por 30 dias 17

AÇÕES DA POLÍCIA **18**

Operação Le Mans 18

Operação Barão Invisível 18

Operação Luz na Infância 18

Operação Castellano 18

Operação Dia dos Namorados 19

ECONOMIA NACIONAL **19**

Taxa Selic Elevada para 4,25% ao Ano 19

IPCA é a maior em 25 anos 19

Brasil cai para 13º no ranking da Austin Rating 20

PIB: Crescimento de 1,2% no primeiro trimestre 20

CRIMES e ACUSAÇÕES **20**

Carnificina em Tabatinga (AM) 20
Prevaricação: Bolsonaro no caso Covaxin 21
Crime Bárbaro no Carrefour 21
Filipe Martins: Fez Gestos Racistas em Sessão do Senado 21
DECLARAÇÕES DOS MANDACHUVAS 22
Ricardo Barros: Decisões do STF não Fazem Sentido 22
É A PRIMEIRA VEZ QUE ISSO ACONTECE! 22
TSE: Só Deu Mulheres na Lista Tríplice 22
MEIO AMBIENTE 22
Lixo Plástico: As 20 Empresas que Dominam a Coisa 22
AGRONEGÓCIO 23
Grãos: Brasil é o 4º Maior do Grupo 23
INTERNACIONAL 23
NOVAS LEIS 23
Hungria: Lei Proíbe Conteúdo Pró-LGBT para Crianças 23
México: Justiça Descriminaliza Uso Recreativo da Maconha 24
Argentina: Lei que Permite Aborto é Suspendida 24
Espanha: Lei Autoriza Eutanásia 24
Argentina: Nova Lei em Benefício dos Transexuais 25
EUA: Americanos Ganham Novo Feriado 25
Dinamarca: Lei Permite Estabelecer Centros de Refugiados em Outros Países 26
ACORDOS INTERNACIONAIS 26
Programa Artemis: Bolsonaro Faz Acordo com a Nasa 26
Brasil e Paraguai Selam Acordo 26
ENCONTROS INTERNACIONAIS 27
G7: O Que Rolou na Cúpula? 27
G7: Reforma Tributária Global 27
Biden e Putin se Encontram em Genebra 28
G20: Vamos Acabar com a Fome Mundial! 28
OTAN: Países se Reúnem em Bruxelas para a Cúpula 29
CONFLITOS INTERNACIONAIS 29
Hong Kong: Polícia Invade Jornal 29
Somália: Atentado Suicida Deixa 15 Mortos 30
Etiópia: Forças Rebeldes Tomam a Capital do Estado de Tigray 30
Israel x Faixa de Gaza 30
EUA x Turquia: O Amigo Valioso 31
Belarus e as Novas Sanções 31
ELEIÇÕES INTERNACIONAIS 32
Israel: Isaac Herzog é o Novo Presidente 32
Israel: Naftali Bennett é o Novo Primeiro-Ministro 32
Irã: Ebrahim Raisi é o Novo Presidente 32
Peru: Pedro Castilho é o Novo Presidente 33
ACONTECIMENTOS INTERNACIONAIS 33
China: Pede Para a OTAN Parar de Exagerar 33
China: Lança Turismo Vermelho 34

Hong Kong: Jornal Pró-Democracia Deixa de Circular 34
El Salvador: E a Lei do Bitcoin 34
Nigéria: Líder do Boko Haram Comete Suicídio 35
Colômbia: Los Caparros Chegou ao Fim 35
Espanha: Supremo Cria 1º Sindicato de Trabalhadoras Sexuais 36
Coreia do Norte: Escassez de Alimentos 36
CRIMES e ACUSAÇÕES 36
África do Sul: Jacob Zuma é Condenado à Prisão 36
Argentina: O Presidente e a sua Declaração Racista 37
Derek Chauvin: É preso pela Morte de George Floyd 37
Marko Arnautovic: É Acusado de Racismo 37
TECNOLOGIA 38
Rekognition: A Tecnologia Facial que a Amazon Proibiu 38
EllaLink: O Cabo Submarino Entre Brasil e Portugal 38
ONU 39
ONU: Alerta que seca pode ser "a próxima pandemia" 39
ONU: Lança a "Década da Restauração" 39
ONU: Brasil Volta a Fazer Parte do Conselho de Segurança 39
ONU: Relatório Aponta Racismo Sistêmico 40
ONU: Relatório Aponta o Drama dos Refugiados 40
ONU: Cita o Brasil por Risco de Genocídio 41
ONU: Condena Embargo dos EUA a Cuba pela 29ª Vez 41
OMS 42
OMS: Classificou Velhice como Doença 42
OMS: Letras Gregas Nomeiam Variantes do Coronavírus 42
FBI 43
Anon 43
O QUE O PAPA ANDA FAZENDO? 43
Código de Direito Canônico do Vaticano 43
Direito à Propriedade Privada é 'Secundário'?! 44
SAÚDE 44
Mucormicose: O Fungo Negro que Assola a Humanidade 44
Alzheimer: EUA Aprova Remédio 44
PANDEMIA: COVID-19 45
Abdala: a Vacina Cubana Usada na Venezuela 45
São Luiz/MA: 1ª capital a vacinar pessoas a partir de 18 anos sem comorbidades 45
Olimpíadas de Tóquio: Limite Máximo 45
Filipinas: Se Não Tomar Vacina, Vai para a Prisão! 46
Indonésia: Uma Vacina e Uma Galinha! 46
Aplicativo TrateCov 46
Paquetá: Vacinação em Massa 46
1ª Cidade Brasileira a Imunizar 100% 47
EUA Flexibiliza Sanções para o Combate à Covid-19 47

O Remédio da Pfizer que Pode Reduzir em 37% o Risco de Morte 48
Convidecia: Vacina Chinesa de Dose Única Aprovada pela Argentina 48
Pandemia teve Impacto na Deterioração da Paz Mundial 48
FALECIMENTOS 48
John McAfee 48
O QUE AS Pesquisas DIZEM 49
Kantar BrandZ: Marcas Valiosas 49
MUNDO ARTÍSTICO 49
Legião Urbana 49
NAÇÃO LGBTQ+ 50
Alemanha x Hungria e Ativista LGBTQ+ 50
França Vai Legalizar Fertilização In Vitro para Lésbicas 50
SERÁ QUE pode CAIR? 50
Você é Cringe? 50
O que Significa ESG? 51
Victor Sorrentino: O Médico que se Deu Mal no Egito! 51
Novas Barbies da Mattel 51

MYRA EDITORA

NACIONAL

PROJETOS DE LEI / MP / E AFINS

Nova Lei de Improbidade

Câmara aprova mudança às pressas em lei da improbidade, e projeto segue para Senado

Em tempo recorde, os deputados aprovaram um projeto que altera a lei de improbidade administrativa. Procuradores e juristas consideraram o texto um retrocesso no combate à corrupção.

A ideia de mudar a lei de improbidade estava parada há quase três anos, mas, na terça-feira (15), o **relator** do projeto, **deputado Carlos Zarattini**, do **PT** de São Paulo, apresentou uma nova versão do texto e, numa rapidez fora dos padrões, o Plenário aprovou a urgência na votação da proposta, o que permitiu a votação nesta quarta-feira (16).

Pelo novo projeto, o agente público só poderá responder por improbidade **se for comprovado que agiu com a intenção de cometer uma ilegalidade**.

https://g1.globo.com/jornal-nacional/noticia/2021/06/16/camara-aprova-projeto-que-dificulta-punicao-de-politicos-acusados-de-improbidade-administrativa.ghtml

O QUE PODE MUDAR NA LEI DE IMPROBIDADE

COMO ESTÁ HOJE	O QUE PODE MUDAR
DESCRIÇÃO DOS ATOS DE IMPROBIDADE O texto da lei é **MUITO GENÉRICO** sobre as situações que podem configurar improbidade, deixando margem para que até decisões e erros administrativos sejam enquadrados na legislação.	**DESCRIÇÃO DOS ATOS DE IMPROBIDADE** O projeto de lei traz definições **MAIS PRECISAS** sobre as hipóteses de improbidade e prevê que ***não configura improbidade a ação ou omissão decorrente da divergência interpretativa da lei***.
FORMA CULPOSA DE IMPROBIDADE A lei estabelece que **ATOS CULPOSOS**, em que houve imprudência, negligência ou imperícia **PODEM SER OBJETO DE PUNIÇÃO**.	**FORMA CULPOSA DE IMPROBIDADE** Proposta **DEIXA NA LEI APENAS A MODALIDADE DOLOSA** (situações nas quais houve intenção de praticar a conduta prejudicial à administração). Medida deve promover redução significativa nas punições, pois é muito mais difícil apresentar à Justiça provas de que o agente público agiu conscientemente para violar a lei.
TITULAR DA AÇÃO Como está hoje O **MINISTÉRIO PÚBLICO E OUTROS** órgãos públicos, como a AGU (Advocacia-Geral da União) e as procuradorias municipais podem apresentar as ações de improbidade à Justiça.	**TITULAR DA AÇÃO** O **MINISTÉRIO PÚBLICO TERÁ EXCLUSIVIDADE** para a propositura das ações segundo a proposta aprovada na Câmara dos Deputados.

https://www1.folha.uol.com.br/poder/2021/06/as-pressas-camara-aprova-texto-base-de-projeto-que-muda-lei-da-improbidade.shtml

MP da Eletrobras

Se aprovada MP, Eletrobras poderá estar sob controle privado no início de 2022

Aprovada pelo Plenário nesta quinta-feira (17), na forma de um projeto de lei de conversão (PLV 7/2021), a **desestatização** da **Eletrobras** tem previsão de ser concluída no **início de 2022**, segundo os termos do relatório final da MP 1.031/2021. A operação acionária de capitalização da empresa só ocorrerá após a transformação da MP em lei, mas o texto já permite ao Banco Nacional de Desenvolvimento Social e Econômico (BNDES) iniciar os estudos para a emissão das novas ações.

O texto incorporou 21 emendas de senadores e, por isso, precisará ser analisado novamente pela Câmara dos Deputados. A MP **precisa ser aprovada em definitivo até o dia 22**, quando perde a validade.

Teremos desdobramento dessa notícia nos próximos meses.

https://www12.senado.leg.br/noticias/materias/2021/06/17/se-aprovada-mp-eletrobras-podera-estar-sob-controle-privado-no-inicio-de-2022

Passaporte da Imunidade

Senado aprova criação do Certificado de Imunização e Segurança Sanitária

O Plenário do Senado aprovou nesta quinta-feira (10) o PL 1674/2021, que cria o **Certificado Nacional de Imunização e Segurança Sanitária (CSS)**. A proposta prevê que o documento poderá ser utilizado para autorizar a entrada em locais e eventos públicos, a utilização de meios de transporte coletivos, o ingresso em hotéis, cruzeiros, parques e reservas naturais, entre outras possibilidades, em tempos de pandemia. A **implementação seria feita por meio de plataforma digital**, a ser operada pela União em coordenação com estados, Distrito Federal e municípios e com os serviços privados de saúde credenciados, como explica o **autor**, **senador Carlos Portinho**, do **PL** do Rio de Janeiro.

(Carlos Portinho): é uma plataforma digital onde deverá constar, cronologicamente, todos os testes de Covid que o indivíduo fez, os testes positivos, com a sua data, e os testes negativos, com a sua data.

(REP): O **relator** da proposta, **senador Veneziano Vital do Rêgo**, do **MDB** da Paraíba, deixou claro que **o certificado só será exigido em épocas de pandemia e surtos**. Em tempos normais, ninguém será obrigado a apresentar qualquer comprovação para ter acesso a locais públicos e privados.

https://www12.senado.leg.br/radio/1/noticia/2021/06/10/senado-aprova-criacao-do-certificado-de-imunizacao-e-seguranca-sanitaria

O que diz a lei?

- Apenas espanhóis ou residentes estrangeiros que vivam no país **há pelo menos 1 ano** podem pedir pela eutanásia;
- O paciente deve passar por uma avaliação médica e psicológica antes de ter o pedido aprovado;
- A medida precisa ser aprovada pelo médico da família e por um conselho de médicos e juristas;
- A "ajuda para morrer" pode acontecer em centros médicos ou na casa dos pacientes;
- Médicos podem se recusar a contribuir com o procedimento, mas o serviço público de saúde deve oferecer outro profissional para que o direito seja garantido.

https://g1.globo.com/mundo/noticia/2021/06/25/lei-que-autoriza-eutanasia-na-espanha-entra-em-vigor-entenda-em-quais-casos-a-pratica-e-permitida.ghtml

Uma questão de alto nível poderia perguntar quais os outros países que já aprovaram a medida. Memorize o mnemônico a seguir:

LUXEMBURGO
HOLANDA
ESPANHA
CANADÁ
BÉLGICA

E fica a pergunta correlacionada ao fato:

Será que LHE CABE decidir pela própria vida?

ARGENTINA: NOVA LEI EM BENEFÍCIO DOS TRANSEXUAIS

Pela lei, ao menos 1% das vagas na administração pública devem ser reservadas para travestis, transexuais e transgêneros. Na América Latina, apenas o Uruguai tem uma regra semelhante.

O Congresso da **Argentina** aprovou uma lei que obriga o Estado a reservar **pelo menos 1%** das vagas na **administração pública** para **travestis**, **transexuais** e **transgêneros**, ao mesmo tempo em que **criou incentivos fiscais para empresas privadas seguirem pelo mesmo caminho**.

Assim que a lei foi aprovada na noite desta quinta-feira (24), a Casa Rosada, Palácio do Governo, foi iluminada com as cores azul, rosa e **branco** do movimento trans.

A lei de Promoção do Acesso ao Emprego Formal para Pessoas Travestis, Transexuais e Transgênero "**Diana Sacayán - Lohana Berkins**" (homenagem a duas ativistas travestis assassinadas) que cria um sistema de cotas obrigatórias para o coletivo Trans, depois de passar pela Câmara de Deputados, foi aprovada pelo Senado na noite desta quinta-feira (24) por 55 votos a favor, apenas um voto contra e seis abstenções.

Críticos do projeto argumentam que o Estado deveria ter como critério para contratações a capacidade e competência e que esse tema não deveria ter prioridade, pois a agenda pública deveria priorizar as urgências sanitárias e econômicas do país.

Na **América Latina**, somente o **Uruguai** possui uma **lei que também garante 1%** de vagas na administração pública para a população trans.

https://g1.globo.com/mundo/noticia/2021/06/25/argentina-nova-lei-reserva-1percent-dos-cargos-publicos-para-travestis-transexuais-e-transgeneros.ghtml

Uma questão difícil perguntaria qual o outro país da américa latina que também garante 1% de vagas na administração pública para a população trans.

Resposta correta: **URUGUAI**

Então, temos dois países:

ARGENTINA
URUGUAI

EUA: AMERICANOS GANHAM NOVO FERIADO

Congresso dos EUA aprova feriado para comemorar o fim da escravidão

Em um **raro momento de unidade**, republicanos e democratas aprovaram nesta quarta-feira (16) no Congresso dos Estados Unidos a criação de um novo feriado federal, em 19 de junho, **para comemorar a emancipação dos últimos escravos do Texas em 1865**.

O presidente norte-americano, Joe Biden, ainda precisa sancionar a lei, mas não há dúvida de seu apoio.

"Este dia representa a liberdade", disse a **democrata Sheila Jackson Lee**, uma das legisladoras da Câmara que **apresentou o projeto** de lei para transformar o "**Juneteenth**" - uma contração de junho e 19 em inglês - em um feriado nacional oficial.

A Câmara dos Representantes aprovou a lei por 415 votos a favor e 14 contra, com o apoio dos líderes democratas e republicanos.

Na véspera, a norma havia sido aprovada por unanimidade no Senado. Diante de uma foto antiga de um homem negro com as costas laceradas, Sheila Jackson Lee, uma congressista afro-americana, falou em plenário sobre a "longa jornada" até esta votação.

"Mas aqui estamos hoje, livres para votar pelo **Juneteenth** como feriado nacional da independência, um feriado federal para os Estados Unidos", declarou.

O "**Juneteenth**" já era feriado em alguns estados do país, inclusive no Texas, mas até agora não havia sido designado uma data federal.

ELEIÇÕES INTERNACIONAIS

ISRAEL: ISAAC HERZOG É O NOVO PRESIDENTE

Ex-político de centro-esquerda, Herzog é eleito presidente de Israel

O Parlamento de **Israel** elegeu nesta quarta-feira (2) o **ex-político de centro-esquerda Isaac Herzog** como **presidente do país**, um papel essencialmente simbólico, mas que também busca promover a união entre grupos étnicos e religiosos.

Herzog **derrotou a candidata Miriam Peretz** - educadora e mãe de dois soldados de infantaria israelenses mortos em combate - por 87 votos a 26.

Ele assumirá a Presidência no mês que vem, **substituindo Reuven Rivlin**, que está encerrando um mandato de **sete anos**.

https://agenciabrasil.ebc.com.br/internacional/noticia/2021-06/ex-politico-de-centro-esquerda-herzog-e-eleito-presidente-de-israel

ISRAEL: NAFTALI BENNETT É O NOVO PRIMEIRO-MINISTRO

Parlamento de Israel aprova novo governo e Netanyahu deixa o poder após 12 anos.

O parlamento de **Israel** aprovou neste domingo (13) novo governo de coalizão e o atual **primeiro-ministro**, **Benjamin Netanyahu, vai deixar o poder após 12 anos no comando do país**.

O **novo primeiro ministro será o político de direita Naftali Bennett**, do partido **ultranacionalista Yamina (ou "À direita")**.

Bennet ficará no poder até setembro de 2023 como parte de um acordo de divisão de poder com o partido de centro Yesh Atid ("Há um futuro", em hebraico).

Como parte do acordo, a líder do Yesh Atid, o ex-ministro das Finanças Yair Lapid, vai assumir o poder por dois anos a partir de 2023.

Este será o primeiro partido liderado por árabes a participar de um governo de coalizão em Israel.

https://www.bbc.com/portuguese/internacional-57463868

Atenção!

Em Israel temos duas pegadas diferentes: a ascensão do presidente e do primeiro-ministro. Isso tudo acontece em junho. São uns nomes complicados de se memorizar. Eu não sei vocês, mas eu faço uma confusão tremenda... parece tudo a mesma coisa! =D A seguir, veja tabelinha comparativa.

ISRAEL	
NOVO PRESIDENTE	**NOVO PRIMEIRO-MINISTRO**
ISAAC HERZOG **PARTIDO TRABALHISTA CENTRO-ESQUERDA** Terá um papel essencialmente simbólico, mas que também busca promover a união entre grupos étnicos e religiosos. **Derrotou** a candidata **Miriam Peretz**.	**NAFTALI BENNETT** **PARTIDO ULTRANACIONALISTA YAMINA (OU "À DIREITA")** Bennet ficará no poder até setembro de 2023 como parte de um acordo de divisão de poder com o partido de centro Yesh Atid ("Há um futuro", em hebraico).
QUEM SAIU? **REUVEN RIVLIN** **PARTIDO LIKUD**	**QUEM SAIU?** **BENJAMIN NETANYAHU** **PARTIDO: LIKUD**

IRÃ: EBRAHIM RAISI É O NOVO PRESIDENTE

Iranianos escolhem juiz linha-dura como novo presidente

O **juiz ultraconservador Ebrahim Raisi** venceu as eleições presidenciais do **Irã** neste sábado (19). Mesmo antes da apuração ser completada, Raisi já havia sido parabenizado pelo então presidente iraniano, Hassan Rouhani, por sua vitória. Mais cedo, também neste sábado, o ministro das Relações Exteriores do país, Mohammad Javad Zarif, já havia dado a vitória do juiz como certa.

Raisi, **clérigo xiita** de 60 anos, **está sujeito às sanções dos Estados Unidos por supostos abusos dos direitos humanos**. O presidente eleito é um **crítico duro do Ocidente e porta-bandeira dos defensores da segurança de seu país.**

O presidente americano Joe Biden, que participou da política de degelo com Cuba como vice de Obama, não reverteu nenhuma das sanções impostas por Trump desde sua chegada à Casa Branca em janeiro deste ano.

Em sua campanha, no entanto, ele prometeu mudar a postura e afirmou que a linha dura de Trump contra Cuba "não fez nada para se avançar na democracia e nos direitos humanos" na ilha.

https://g1.globo.com/mundo/noticia/2021/06/23/onu-condena-embargo-dos-eua-a-cuba-pela-29a-vez-brasil-muda-de-posicao-e-nao-vota.ghtml

OMS

OMS: Classificou Velhice como Doença

A organização Mundial da Saúde incluiu o envelhecimento na lista de doenças e problemas relacionados à saúde, a CID. Ela é usada, entre outras funções, para orientar médicos na hora de identificar sintomas e tratar os pacientes

A partir do dia 1ª de janeiro de 2022, **todas as pessoas com 60 anos ou mais serão consideradas doentes pelo simples fato de terem se tornado idosas**, estejam elas com boas condições de saúde ou não. Isto irá ocorrer porque a **Organização Mundial da Saúde (OMS)** deve publicar nesta data a nova edição da Classificação Estatística Internacional de Doenças e Problemas Relacionados à Saúde (CID), que, na sua atualização, **incluiu a velhice como doença**.

Setores ligados ao envelhecimento, no entanto, reagiram duramente contra esta nova classificação, argumentando que a iniciativa provocará inúmeros complicadores na vida de idosos, entre eles, o preconceito contra pessoas 60+.

A velhice, **na edição da CID 11**, entrará em vigor em janeiro do ano que vem com o **código MG2A**. Caso não seja revista pela OMS, a **nova atualização terá prazo de três anos para ser implementada**.

https://vogue.globo.com/atualidades/noticia/2021/07/afinal-envelhecer-e-doenca-ou-conquista-entenda-polemica-etarista-da-oms.html

OMS: Letras Gregas Nomeiam Variantes do Coronavírus

Objetivo é ter nomes "fáceis de pronunciar e lembrar", mas também evitar que o público em geral e a imprensa usem nomes que "estigmatizem e discriminem".

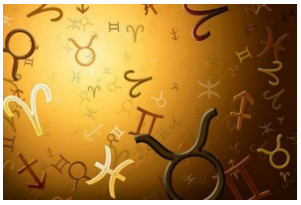

Lembrar os nomes científicos das variantes da Covid-19, por exemplo B.1.617, B.1.1.7 ou B.1.351, é muito difícil, mas a **OMS simplificará as coisas utilizando letras gregas**.

A **ideia** é ter nomes "**fáceis de pronunciar e lembrar**", **mas também evitar que o público em geral e a imprensa usem nomes que "estigmatizem e discriminem"**, afirmou a Organização Mundial da Saúde (OMS) em nota.

Nos Estados Unidos, **por exemplo**, os **ataques contra pessoas de origem asiática** aumentaram e Donald Trump, que foi presidente durante o primeiro ano da pandemia, fez todo o possível para acusar a China, onde a Covid-19 foi detectada pela primeira vez. Trump às vezes se referia ao vírus chinês ou "Kung Flu" (trocadilho com Kung Fu e 'flu', que significa gripe).

Novo nome na OMS	Variante	Primeira amostra	Data de designação
Alpha	B.1.1.7	Reino Unido, setembro de 2020	18/12/2020
Beta	B.1.351	África do Sul, maio de 2020	18/12/2020
Gamma	P.1	Brasil, novembro de 2020	11/01/2021
Delta	B.1.617.2	Índia, outubro de 2020	4/04/2021* e 11/05/21**

Fonte: OMS - *Variante de interesse, **Variante de preocupação

A OMS também deu dois nomes diferentes às subvariantes de B.1.617 que devastaram a Índia e se espalharam para outros países: B.1.617.2 foi chamado de Delta e B.1.617.1 de Kappa.

Novo nome na OMS	Variante	Primeira amostra	Data de designação
Epsilon	B.1.427/B.1.429	EUA, março de 2020	05/03/2021
Zeta	P.2	Brasil, abril de 2020	17/03/2021
Eta	B.1.525	Vários países, dezembro de 2021	17/03/2021
Theta	P.3	Filipinas, janeiro de 2021	24/03/2021
Iota	B.1.526	EUA, novembro de 2020	24/03/2021
Kappa	B.1.617.1	Índia, outubro de 2020	04/04/2021

https://g1.globo.com/mundo/noticia/2021/05/31/oms-utilizara-letras-gregas-para-nomear-as-variantes-do-coronavirus.ghtml

Eu havia trazido essa notícia lá no FEED do nosso Instagram (@myraeditora) com uns mnemônicos para ajudar a memorizar. Vou reproduzi-los aqui também:

VARIANTES DO CORONAVÍRUS

R REIN α α
UNID α ALPHA

DICA:
- Pense no "**O**" e substitua pelo "**ALPHA**".